



Ευρωπαϊκή Υπηρεσία για τη διαχείριση της επιχειρησιακής συνεργασίας στα εξωτερικά σύνορα των κ-μ της Ευρωπαϊκής Ένωσης

Του Υ/Α' Δημητρίου Νταλούκα και Υ/Α' Κων. Ζαχόπουλου
της Διεύθυνσης Αλλοδαπών/ Α.Ε.Α.



Κοινή Επιχείρηση στα Ελληνοτουρκικά Χερσαία Σύνορα «Rabit 2010»

Ιστορικό

Τον Οκτώβριο του έτους 2004, το Συμβούλιο της Ευρωπαϊκής Ένωσης υιοθέτησε τον Κανονισμό 2007/2004, με τον οποίο ιδρύθηκε η «Ευρωπαϊκή Υπηρεσία για τη διαχείριση της επιχειρησιακής συνεργασίας στα εξωτερικά σύνορα των κ-μ της Ευρωπαϊκής Ένωσης» (FRONTEX-AGENCY). Επίσημα άρχισε να λειτουργεί την 1η Μαΐου 2005, αν και στην πράξη η επιχειρησιακή της δράση ξεκίνησε την 3η Οκτωβρίου του 2005, οπότε και εγκαταστάθηκε στη Βαρσοβία (Πολωνία).

Το 2007, ο ιδρυτικός Κανονισμός της Frontex τροποποιήθηκε με τον Κανονισμό (ΕΚ) 863/2007 του Ευρωπαϊκού Κοινοβουλίου και του Συμβουλίου, με τον οποίο ιδρύθηκε ο μηχανισμός των Συνοριακών Ομάδων Ταχείας Επέμβασης και προβλέφθηκαν οι δυνατότητες που φέρουν σήμερα οι αξιωματούχοι των κ-μ που συμμετέχουν στις κοινές επιχειρήσεις της Frontex.

Αποστολή

Ο βασικός της στόχος είναι «η ολοκληρωμένη διαχείριση των εξωτερικών συνόρων της Ε.Ε.» όπως περιγράφεται στο άρθ. 1 του Κανονισμού 2007/2004. Ιδρύθηκε για να προωθήσει την αλληλεγγύη και την

αμοιβαία εμπιστοσύνη μεταξύ των κρατών μελών, όπως και την κατανομή του οικονομικού βάρους της διαχείρισης των εξωτερικών συνόρων.

Πρόκειται για ανεξάρτητο οργανισμό που οι ρίζες της δημιουργίας του εντοπίζονται στη Συμφωνία Σένγκεν του 1985 σχετικά με την κατάργηση των ελέγχων στα κοινά σύνορα μεταξύ των συμμετεχόντων κρατών-μελών. Ήταν όμως το Ευρωπαϊκό Συμβούλιο του Λάακεν (2001) που ζήτησε από την Επιτροπή της Ε.Ε, βασιζόμενο στα συμπεράσματα του Ευρωπαϊκού Συμβουλίου του Τάμπερε (1999), να «προσδιορίσει τους μηχανισμούς συνεργασίας μεταξύ των επιφορτισμένων με τον έλεγχο των εξωτερικών συνόρων Υπηρεσιών, και να μελετήσει τις συνθήκες κάτω από τις οποίες θα μπορούσε να δημιουργηθεί ένας μηχανισμός ή κοινές υπηρεσίες για τον έλεγχο των εξωτερικών συνόρων», δίνοντας έτσι την απαραίτητη ώθηση για την ίδρυση της FRONTEX τρία χρόνια μετά.

Ο ιδρυτικός Κανονισμός της FRONTEX 2007/2004, ξεκινά με τη διακήρυξη πως «η ευθύνη για τον έλεγχο και την επιτήρηση των εξωτερικών συνόρων βαρύνει τα κράτη-μέλη». Επιπλέον στο αρθ. 1 παρ. 2 προβλέπεται πως «κάιτοι την ευθύνη για τον έλεγχο και την επιτήρηση των εξωτερικών συνόρων φέρουν τα κράτη-μέλη, ο Οργανισμός διευκολύνει και καθιστά αποτελεσματικότερη την εφαρμογή των ενεστώτων και μελλοντικών κοινοτικών μέτρων για τη διαχείρισή τους

Αρμοδιότητες

Ειδικότερα, οι αρμοδιότητες της FRONTEX περιγράφονται ως εξής:

1. Ανάλυση κινδύνου

Η Frontex, μέσω της εξειδικευμένης μονάδας που έχει για το σκοπό αυτό, συλλέγει πληροφορίες για την κατάσταση που επικρατεί στα εξωτερικά σύνορα της Ε.Ε. και στη συνέχεια, βάσει των πληροφοριών αυτών, εκπονεί αναλύσεις κινδύνου –σε τακτική βάση και κατόπιν απαίτησης- με προβλέψεις και εκτιμήσεις για το μέλλον.

2. Συντονισμός της επιχειρησιακής συνεργασίας μεταξύ των κρατών μελών

Όλες οι επιχειρησιακές αποφάσεις στη Frontex λαμβάνονται βάσει αυτών των αναλύσεων (intelligence driven). Δηλαδή, με βάση την ανάλυση κινδύνου, η Frontex προτείνει κοινές επιχειρήσεις στα εξωτερικά χερσαία, θαλάσσια και εναέρια σύνορα της Ένωσης.

3. Εκπαίδευση

Η Frontex επικουρεί τα κράτη μέλη στην ανάπτυξη κοινών προδιαγραφών εκπαίδευσης για τους αρχές φύλαξης συνόρων, που περιλαμβάνει ένα κοινό βασικό πρόγραμμα εκπαίδευσης, με σκοπό την εφαρμογή μιας πολιτι-



κής ολοκληρωμένης διαχείρισης των συνόρων.

4. Διευκόλυνση της επίτευξης των ερευνητικών και αναπτυξιακών στόχων

Η Frontex λειτουργεί ως πλατφόρμα για την προσαρμογή των προϊόντων της βιομηχανίας και της τεχνολογίας επιτήρησης των συνόρων στις ανάγκες του τελικού χρήστη, δηλαδή των κ-μ γενικότερα και των αρμοδίων για τη φύλαξη των εξωτερικών συνόρων υπηρεσιών ειδικότερα.

5. Παροχή δυνατότητας άμεσης αντίδρασης σε κρίσεις σε όλα τα κράτη μέλη

Δεν μπορούν να προβλεφθούν όλες οι εξελίξεις με τη συνεχή παρακολούθηση και την ανάλυση κινδύνου. Για το λόγο αυτό, η Frontex έχει δημιουργήσει ένα ενοποιημένο πόρο με τη μορφή ταχείας επέμβασης στα σύνορα (RABIT) συγκεντρώνει ειδικούς τεχνικούς και ανθρώπινους πόρους από όλη την ΕΕ. Αυτές οι ομάδες διατηρούνται σε πλήρη ετοιμότητα σε περίπτωση που υπάρξει ποτέ μια απρόβλεπτη κατάσταση κρίσης στα εξωτερικά σύνορα. Τέτοια είναι και η περίπτωση της πρόσφατης ανάπτυξης – για πρώτη φορά στην ιστορία της Frontex – του μηχανισμού αυτού στα εξωτερικά χερσαία σύνορα της χώρας μας με την Τουρκία.

6. Επικουρεί τα κράτη μέλη στις κοινές επιχειρήσεις επιστροφής

Όταν τα κράτη μέλη λαμβάνουν την απόφαση επιστροφής αλλοδαπών που διαμένουν παράνομα οι οποίοι απέτυχαν να φύγουν οικειοθελώς, η Frontex βοηθά τις κυβερνήσεις αυτών των κρατών μελών στο συντονισμό των προσπαθειών τους για τη μεγιστοποίηση της αποτελεσματικότητας και της σχέσης κόστους-αποτελεσματικότητας, διασφαλίζοντας παράλληλα ότι ο σεβασμός για τα θεμελιώδη δικαιώματα και την ανθρώπινη αξιοπρέπεια των ατόμων που επιστρέφουν διατηρείται σε κάθε στάδιο της λειτουργίας.

Οργανωτική Δομή

Η Frontex είναι κοινοτικό όργανο με νομι-

“ Ο βασικός της στόχος είναι η ολοκληρωμένη διαχείριση των εξωτερικών συνόρων της Ε.Ε. ”



κή προσωπικότητα, καθώς και λειτουργική και δημοσιονομική αυτονομία. Διοικείται από Διοικητικό Συμβούλιο, το οποίο αποτελείται από τους επιχειρησιακούς διευθυντές των εθνικών υπηρεσιών φύλαξης των συνόρων και εκπροσώπων της Ευρωπαϊκής Επιτροπής. Σε αυτό το συμβούλιο έχουν ανατεθεί οι αναγκαίες εξουσίες για τον προϋπολογισμό, τον έλεγχο της εκτέλεσής του, τη θέσπιση των κατάλληλων δημοσιονομικών κανόνων, την καθιέρωση διαφανών διαδικασιών εργασίας για τη λήψη αποφάσεων από τον Οργανισμό και το διορισμό του γενικού διευθυντή και του αναπληρωτή του. Για την Ελλάδα, τακτικό μέλος του Διοικητικού Συμβουλίου έχει οριστεί ο εκάστοτε Διευθυντής της Διεύθυνσης Αλλοδαπών του Αρχηγείου της Ελληνικής Αστυνομίας και Αναπληρωτής του εκπρόσωπος από το Λιμενικό Σώμα.

Ο Κανονισμός της Frontex έχει αναθέσει την υλοποίηση των αποφάσεων του Διοικητικού Συμβουλίου και την καθημερινή διοίκηση της Ευρωπαϊκής Υπηρεσίας σε Εκτελεστικό Διευθυντή (Executive Director), ο οποίος προτείνεται από την Ευρωπαϊκή Επιτροπή και διορίζεται από το Διοικητικό Συμβούλιο. Κατά την εκτέλεση των καθηκόντων του είναι απολύτως ανεξάρτητος και δεν ζητά ούτε λαμβάνει οδηγίες από οποιαδήποτε κυβέρνηση ή άλλο φορέα. Αυτή τη στιγμή εκτελεστικός διευθυντής της FRONTEX είναι ο Φιλανδός προερχόμενος από τη Φιλανδική Συνοριακή Υπηρεσία, κ. Pkka Laitinen, ο οποίος χαιρεί ιδιαίτερης εκτίμησης και αναγνώρισης εντός της Ε.Ε.

Η οργανωτική δομή της Frontex χωρίζεται στις εξής έξι ενότητες :

- α) ανάλυση κινδύνου,
- β) εκπαίδευση,
- γ) σχεδιασμός/ανάπτυξη/έρευνα,
- δ) διοίκηση,
- ε) προϋπολογισμός και
- στ) επιχειρήσεις.

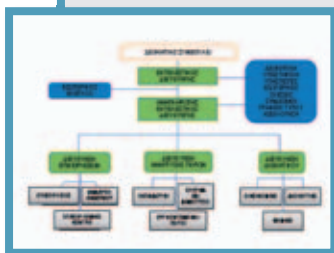

Προϋπολογισμός

Έχει αυτόνομο προϋπολογισμό που χρηματοδοτείται από την Ε.Ε., τα κράτη-μέλη του κεκτημένου Schengen, τις τυχόν εθελοντικές εισφορές τους και από τα τέλη που εισπράττει για παρεχόμενες υπηρεσίες. Στο γράφημα παρακάτω φαίνεται η αύξηση του προϋπολογισμού της κατά τα τελευταία χρόνια, η οποία είχε ως αποτέλεσμα και την αύξηση των επιχειρησιακών της δυνατοτήτων.

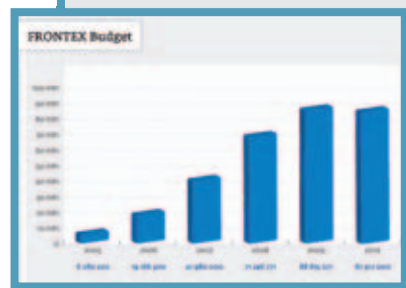

Εκτός από τις δραστηριότητες που αναφέρονται πιο πάνω, η Frontex συνδέεται στενά με άλλες κοινοτικές αρχές και εταιίρους της ΕΕ που συμμετέχουν στην ανάπτυξη της ασφάλειας των εξωτερικών συνόρων, όπως η EUROPOL, η ΕΑΑ, η τελωνειακή συνεργασία και η συνεργασία σε θέματα φυτοϋγειονομικών και κτηνιατρικών ελέγχων, προκειμένου να προωθηθεί η συνολική συνοχή. Ο οργανισμός επίσης προωθεί ενεργά

την συνεργασία με άλλα όργανα επιβολής του νόμου αρμόδια για την εσωτερική ασφάλεια σε επίπεδο Ευρωπαϊκής Ένωσης.

Πέραν του συντονισμού της επιχειρησιακής συνεργασίας μεταξύ των κρατών μελών της ΕΕ, η Frontex έχει αναπτύξει συνεργασία με τις συνοριακές αρχές τρίτων χωρών - κυρίως των χωρών που προσδιορίζονται ως χώρες προέλευσης ή διέλευσης της παράνομης μετανάστευσης, σύμφωνα με τη γενική εξωτερική πολιτική της ΕΕ. Στο πλαίσιο αυτό, η Frontex έχει συνάψει μια σειρά από συμφωνίες συνεργασίας με χώρες όπως η Μολδαβία, η Ουκρανία και η Αλβανία.

Οι Συνοριακές Ομάδες Ταχείας Επέμβασης (RABIT - Rapid Border Intervention Teams)

Ιστορικό

Με την τροποποίηση του 2007, η Frontex απέκτησε την αρμοδιότητα της δημιουργίας και παρακολούθησης ενός μηχανισμού ταχείας επέμβασης, στην περίπτωση που κάποιο μέλος αιτηθεί τη βοήθεια των κ-μ της Ε.Ε. για να αντιμετωπίσει τη μεγάλη πίεση παράνομης μετανάστευσης στα εξωτερικά του σύνορα.

Δηλαδή, η βασική ιδέα των ομάδων ταχείας επέμβασης στα σύνορα ήταν η δημιουργία ενός τέτοιου μηχανισμού που θα μπορούσε να επιτρέψει, σε περίπτωση επειγόντων και εκτάκτων μεταναστευτικών πιέσεων, την ταχεία ανάπτυξη συνοριακών φυλάκων σε ευρωπαϊκό επίπεδο.

Οι ομάδες ταχείας επέμβασης στα σύνορα προορίζονται για την παροχή βραχυπρόθεσμης βοήθειας. Η ευθύνη για τον έλεγχο και την επιτήρηση των εξωτερικών συνόρων, όπως και η διοίκηση, ο έλεγχος και ο συντονισμός των ευρωπαϊκών δυνάμεων συνοριοφυλακής, εξακολουθεί να ανήκει στα κράτη μέλη.

Σύνθεση των ομάδων

Τα μέλη των ομάδων ταχείας επέμβασης στα σύνορα είναι στελέχη των εθνικών αρχών επιβολής του νόμου υπεύθυνων για τη διαχείριση των συνόρων (συνοριακοί φρουροί, αστυνομικοί, υπάλληλοι μετανάστευσης, κ.λπ.). Η Frontex έχει δημιουργήσει και συντηρεί δύναμη ταχείας επέμβασης, η οποία αποτελείται από όλες τις εθνικές ομάδες εμπειρογνομόνων από τα κράτη μέλη.

Ο συνολικός αριθμός των συνοριοφυλάκων που θα διατίθενται από τα κράτη μέλη μέσω των εθνικών εμπειρογνομόνων τους στην ειδική δύναμη ταχείας επέμβασης κυμαίνεται μεταξύ 500 και 600.

Το προφίλ των συνοριοφυλάκων που είναι μέλη των ομάδων ταχείας επέμβασης στα σύνορα αποτελείται από τα βασικά προσόντα, τις δεξιότητες - κλειδιά και τις επιχειρησιακές δεξιότητες (πρόσθετες γνώσεις).



Καθήκοντα και αρμοδιότητες

Τα μέλη των ομάδων μπορούν να εκτελούν τα καθήκοντά τους και να ασκούν τις αρμοδιότητές τους, ως γενική αρχή, μόνο με την

ΒΑΣΙΚΑ ΠΡΟΣΩΝΤΑ

ΒΑΣΙΚΕΣ ΔΕΞΙΟΤΗΤΕΣ

ΠΡΟΣΘΕΤΕΣ ΓΝΩΣΕΙΣ

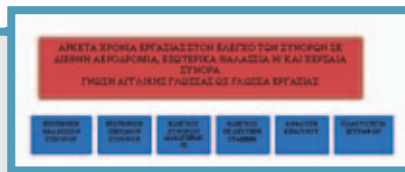

Ηγεσία, Εντοπισμός επικίνδυνων ταξιδιωτών, Εντοπισμός κλεμμένων οχημάτων, Συνοδοί σκύλων, Χειρισμός ραντάρ, χειρισμός υπέρυθρων καμερών, χειρισμός 4*4, Δίκαιο της θάλασσας, Ειδικές Δυνάμεις, Έλεγχος Σκαφών, Έλεγχος Τραίνων, Έλεγχος Κοντέινερ, Έλεγχος Λεωφορείων, Άλλες γνώσεις, Ξένες Γλώσσες

παρουσία συνοριακών φυλάκων της φιλοξενούσας χώρας.

Επιπλέον, τα καθήκοντά τους αυτά θα πρέπει να ασκούνται με πλήρη σεβασμό στην ανθρώπινη αξιοπρέπεια και όλες οι ενέργειές τους να είναι σε αναλογικότητα με τους επιδιωκόμενους στόχους. Κατά τη διάρκεια της άσκησης των καθηκόντων τους, τα μέλη των ομάδων απαγορεύεται να ασκούν διακρίσεις εξαιτίας φύλου, εθνικής ή φυλετικής καταγωγής, θρησκείας ή πεποιθήσεων, αναπηρίας, ηλικίας ή σεξουαλικών προσανατολισμών.

Μπορούν να ασκούν όλα τα καθήκοντα και έχουν όλες τις αρμοδιότητες που προβλέπονται από τον Κώδικα Συνόρων Σένγκεν (Κανονισμός ΕΚ 526/2006) για την άσκηση των ελέγχων στα σύνορα και την επιτήρηση των συνόρων, που είναι απαραίτητα για την υλοποίηση των στόχων του Κανονισμού ΕΚ 863/2007 (δημιουργία των ΣΟΤΕ).

Ειδικότερα, μπορούν να ασκούν τα καθήκοντα του ελέγχου των συνόρων, όπως ορίζονται στον Κώδικα Συνόρων του Σένγκεν:

- ▶ Έλεγχος των συνόρων
- ▶ Επιτήρηση των συνόρων
- ▶ Σφράγιση
- ▶ Λήψη συνέντευξης ατόμων χωρίς ταξιδιωτικά έγγραφα
- ▶ Αναζήτηση σε βάσεις δεδομένων.

Τα καθήκοντα αυτά καθορίζονται αναλυτικά, κάθε φορά, στο επιχειρησιακό πλάνο των επιχειρήσεων, το οποίο καταρτίζεται από τη Frontex και τη φιλοξενούσα χώρα. Ειδικότερες λεπτομέρειες αναφορικά με τα καθήκοντά τους εξαρτώνται από τις ιδιαιτερότητες κάθε επιχείρησης και των σκοπών της.

Χρήση βίας

Κατά τη διάρκεια της εκτέλεσης των καθηκόντων τους, τα μέλη των ομάδων έχουν τη δυνατότητα να φέρουν τον υπηρεσιακό τους οπλισμό και εξοπλισμό, όπως αυτός εγκρίνεται από την εθνική νομοθεσία της φιλοξενούσας χώρας. Παρ' όλα αυτά, η φιλοξενούσα χώρα μπορεί να απαγορεύσει συγκεκριμένα είδη οπλισμού και εξοπλισμού, υπό την προϋπόθεση ότι οι περιορισμοί αυτοί ισχύουν και για το προσωπικό της.

Το προσωπικό των ομάδων ταχείας επέμβασης, κατά τη διάρκεια εκτέλεσης των καθηκόντων του, έχει τα ίδια δικαιώματα και υποχρεώσεις, όπως και τις ίδιες ποινικές και αστικές ευθύνες για τις πράξεις ή παραλείψεις του με αυτές του αντίστοιχου προσωπικού της φιλοξενούσας χώρας.

Μηχανισμός Ενεργοποίησης

Τα κ-μ της Ε.Ε. έχουν το δικαίωμα να ζητήσουν τη βοήθεια των Συνοριακών Ομάδων Ταχείας Επέμβασης όταν βρίσκονται αντιμέ-

τωπα με μια κατάσταση επείγουσας και εξαιρετικής πίεσης, ειδικά με την άφιξη στα εξωτερικά τους σύνορα μεγάλων αριθμών υπηκόων τρίτων χωρών, οι οποίοι προσπαθούν να εισέλθουν στην επικράτεια του κ-μ, παράνομα.

Η απόφαση για τη διάθεση των Συνοριακών Ομάδων Ταχείας Επέμβασης ανήκει στον Εκτελεστικό Διευθυντή της Frontex. Η τελική αυτή απόφαση είναι ακόλουθο μιας σειράς διαδικαστικών βημάτων:

- ▶ Αίτηση του κράτους μέλους.
- ▶ Ενημέρωση για το αίτημα του κ-μ από τον Εκτελεστικό Διευθυντή προς τα μέλη του Διοικητικού Συμβουλίου
- ▶ Εκτίμηση της κατάστασης με βάση τις αναλύσεις της Frontex και την παρεχόμενη πληροφόρηση από το κ-μ. Ο Εκτελεστικός Διευθυντής έχει επίσης τη δυνατότητα να αποστείλει εμπειρογνώμονες στο θέατρο των επιχειρήσεων προκειμένου γίνει εκτίμηση της κατάστασης.

▶ Απόφαση του Εκτελεστικού Διευθυντή (όχι αργότερα από πέντε ημέρες ύστερα από τη λήψη του αιτήματος).

▶ Διαβίβαση της απόφασης στο αιτών κράτος μέλος και το Διοικητικό Συμβούλιο.

- ▶ Εάν η απόφαση είναι θετική:
 1. Προετοιμασία του Επιχειρησιακού Πλάνου
 2. Επιλογή και σύνθεση των ομάδων
 3. Διάθεση

Διοίκηση

Κατά τη διάρκεια της διάθεσης οι οδηγίες προς τα μέλη των ομάδων δίδονται από τη φιλοξενούσα χώρα. Κάθε ομάδα ταχείας επέμβασης συμπληρώνεται από έναν επικεφαλής της ομάδας από τη φιλοξενούσα χώρα. Ο επικεφαλής της ομάδας έχει την επιχειρησιακή ευθύνη για όλη την ομάδα και έχει όλες τις αρμοδιότητες να δίνει εντολές στην ομάδα που του έχει ανατεθεί.

Ο Εκτελεστικός Διευθυντής της Frontex ορίζει εμπειρογνώμονα της Frontex ως αξιωματικό συντονιστή, ο οποίος ενεργεί εξ ονόματος αυτής για όλα τα θέματα της διάθεσης των ομάδων.

Διακριτικά των μελών των ομάδων

Τα μέλη των ομάδων είναι υποχρεωμένα να φέρουν την εθνική τους στολή κατά τη διάρκεια της εκτέλεσης των καθηκόντων τους. Επίσης φέρουν κυανό περιβραχιόνιο με το διακριτικό της Ευρωπαϊκής Ένωσης και της Frontex στη στολή τους. Επιπλέον, για λόγους ταυτοποίησής τους, η Frontex εκδίδει διαπιστεύσεις με τη μορφή ταυτότητας.

Κοινή Επιχείρηση JO RABIT 2010 στην Ελλάδα

Από την αρχή του τρέχοντος έτους, η μεταναστευτική πίεση στα εξωτερικά χερσαία σύνορα της Ελλάδας με την Τουρκία, ειδικά στην

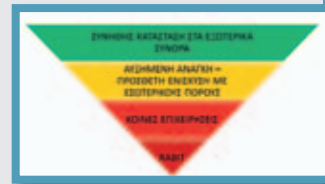



περιοχή της Ορεστιάδας, συνεχώς αυξάνεται. Καθημερινά στα εξωτερικά χερσαία σύνορα με την Τουρκία παρατηρείται μαζική εισροή υπηκόων τρίτων χωρών που επιχειρούν να εισέλθουν παράνομα στην ελληνική επικράτεια, με σκοπό τη μετάβασή τους σε άλλες χώρες της Ευρωπαϊκής Ένωσης.

Με βάση την στατιστική ανάλυση της Frontex, το 90% των παράνομων μεταναστών που έχουν διέλθει τα εξωτερικά σύνορα της ΕΕ, έχουν συλληφθεί στα εξωτερικά χερσαία σύνορα της Ελλάδας. Κατά τη διάρκεια των εννέα μηνών του 2010 και σε σύγκριση με την αντίστοιχη περίοδο του 2009 καταγράφεται αύξηση κατά 371,94%.

Για την αντιμετώπιση αυτής της έκτακτης και εξαιρετικής κατάστασης αποφασίστηκε από την Πολιτική Ηγεσία του Υπουργείου Προστασίας του Πολίτη να υποβληθεί αίτημα ενεργοποίησης του ευρωπαϊκού μηχανισμού αλληλοβοήθειας, στο πλαίσιο της κοινοτικής αλληλεγγύης που διέπει τις σχέσεις των κ-μ της ΕΕ. Με επιστολές που απέστειλε ο Έλληνας Υπουργός Προστασίας του Πολίτη, κ. Χρήστος Παπουτσίης προς τη Βελγίδα Πρόεδρο του Συμβουλίου Εσωτερικών Υποθέσεων της Ευρωπαϊκής Ένωσης, κ. Annemie Turtelboom καθώς και προς την Επίτροπο Εσωτερικών Υποθέσεων, κ. Cecilia Malmstrom, ζήτησε εκ μέρους της ελληνικής κυβέρνησης την άμεση ανάπτυξη των συνοριακών ομάδων ταχείας επέμβασης (Rapid Border Intervention Teams - RABITS) καθώς και επιχειρησιακών μέσων του FRONTEX στα ανατολικά χερσαία σύνορα της Ελλάδας.

Το αίτημα που έγινε άμεσα δεκτό από τον εκτελεστικό διευθυντή του Frontex, προβλέπει, ύστερα από τις σχετικές αναλύσεις κινδύνου και τις επιχειρησιακές αναλύσεις, την ανάπτυξη 175 στελεχών από τις Συνοριακές Ομάδες Ταχείας Επέμβασης (Σ.Ο.Τ.Ε. - RABIT) στην περιοχή των ανατολικών χερσαίων συνόρων μας με την Τουρκία, καθώς και την ανάπτυξη 30 στελεχών σε διοικητικής φύσεως δραστηριότητες. Επίσης, προβλέπει την ανάπτυξη ενός αρκετά μεγάλου αριθμού επίγειων μεταφορικών μέσων προσωπικού και συλλαμβάνομενων, όπως και ένα σύνολο τεχνικού και τεχνολογικού εξοπλισμού παρατήρησης, επιτήρησης και ελέγχου της λαθραίας διακίνησης μεταναστών (ελικόπτερο, αυτοκίνητα οχήματα με ενσωματωμένο σύστημα θερμικής απεικόνισης, θερμικές κάμερες εντοπισμού, ειδικά οχήματα καταγραφής κ.λπ.).

Ο μηχανισμός αυτός, που ενεργοποιείται για πρώτη φορά, έχει στόχο τη βελτίωση της επιχειρησιακής ανταπόκρισης στη προστασία των συνόρων της Ελλάδας, που παράλληλα αποτελούν και τα νοτιοανατολικά σύνορα της ΕΕ, καθώς και την ενίσχυση των προπαθειών της χώρας μας για τη διαχείριση των παράνομων μεταναστών που εισέρχονται στη χώρα μας.

Για την εξοικείωση των στελεχών των Συνοριακών Ομάδων Ταχείας Επέμβασης με το «θέατρο των επιχειρήσεων» όπου θα δραστηριοποιηθούν, καθώς και για το είδος, τη διάρκεια και τα γενικότερα καθήκοντα που θα εκτελέσουν, πραγματοποιήθηκαν, κατά τις πρώτες ημέρες, σύμφωνα με το Επιχειρησιακό Σχέδιο που καταρτίστηκε από κοινού

με τις Ελληνικές Αρχές, ενημερωτικές διαλέξεις επιχειρησιακού χαρακτήρα. Σε αυτές συμμετείχαν ανώτατοι και ανώτεροι Αξιωματικοί από τη Βόρειο Ελλάδα και τις παρεμβρίες Αστυνομικές Διευθύνσεις, κλιμάκιο Αξιωματικών από το Αρχηγείο της Ελληνικής Αστυνομίας, εκπρόσωποι της FRONTEX, καθώς και μέλη των Ομάδων των Σ.Ο.Τ.Ε..

Σε αυτές παρουσιάστηκαν αναλυτικά:

- ▶ Η σημερινή κατάσταση του προβλήματος, και οι τομείς επιχειρησιακής δράσης
- ▶ Το Επιχειρησιακό Σχέδιο
- ▶ Ο ρόλος και οι αρμοδιότητες της Ελληνικής Αστυνομίας (ευθύνη διοίκησης, συντονισμού και ελέγχου των συνοριακών επιχειρήσεων)
- ▶ Ο ρόλος και οι αρμοδιότητες της Ομάδας Υποστήριξης του FRONTEX.
- ▶ Το ισχύον θεσμικό πλαίσιο για τη διαχείριση των αλλοδαπών και των αιτούντων άσυλο
- ▶ Το υφιστάμενο νομικό πλαίσιο για την χρήση των όπλων
- ▶ Οι κανόνες στρατιωτικής ασφάλειας στις ζώνες αμυντικής προκάλυψης
- ▶ Η λειτουργία του συστήματος αναφορών και διαχείρισης των πληροφοριών
- ▶ Άλλα επόμενα θέματα που αφορούσαν στην διεξαγωγή της επιχειρήσης

Σύμφωνα με τα στατιστικά στοιχεία της επιχείρησης, κατά το χρονικό διάστημα από 3 Νοεμβρίου (ημέρα έναρξης) έως 28 Νοεμβρίου υπάρχει μείωση του μεταναστευτικού ρεύματος στην περιοχή της Ορεστιάδας κατά 51,4% σε σύγκριση με το διάστημα 8 Οκτωβρίου έως 2 Νοεμβρίου. Η αντίστοιχη μείωση στην περιοχή της Αλεξανδρούπολης είναι 17,8%.

Αν και είναι αρκετά νωρίς για να εξαχθούν ασφαλή συμπεράσματα, δεδομένου ότι θα πρέπει να ληφθούν υπόψη και άλλοι παράγοντες που επηρεάζουν τις μεταναστευτικές ροές και πιέσεις (κλιματολογικές συνθήκες, εποχικές αυξομειώσεις κ.λπ.), εν τούτοις η θετική αυτή εξέλιξη είναι σημαντική για το μέλλον των κοινών δράσεων φύλαξης και προστασίας των συνόρων της ΕΕ, αλλά και συνάμα ουσιαστική για τον ευρύτερο απόηχο των επιχειρήσεων. Με την εμπλοκή στην πράξη 26 κ-μ της ΕΕ στην αναχαίτιση του φαινομένου, αναδεικνύεται σε ευρωπαϊκό επίπεδο η πλημμελής φύλαξη των εξωτερικών συνόρων από την τουρκική πλευρά, αλλά και η ευθύνη της στην προπάθεια ενός μεγάλου όγκου παράνομων μεταναστών να μπει στην ευρωπαϊκή επικράτεια.

Καλύτερος έλεγχος και φύλαξη των συνόρων, ποιοτικότερη διαχείριση των παράνομων μεταναστών που συλλαμβάνονται, σεβασμός στα ανθρώπινα δικαιώματα και την ανθρώπινη αξιοπρέπεια, είναι το τρίπτυχο του επιχειρησιακού δόγματος των κοινών συνοριακών επιχειρήσεων σε αυτή την ακριτική περιοχή της Ελλάδος, αλλά και της Ευρωπαϊκής Ένωσης.]

